

Nr. 887/ 26.09.2025

Aprobat în Consiliul de Administrația din data de 26.09.2025

PLAN DE DEZVOLTARE INSTITUȚIONALĂ Școala Gimnazială Moldova Sulița 2025-2030

Echipa de elaborare și revizuire PDI:

Coordonator - director prof. Butnaru Corina
Membru - consilier educativ prof. Mechno Ioana
Membru - prof. Ciurlă Mărioara
Membru - prof. înv. preșcolar Moisa Angela Luminița

CUPRINS

ARGUMENT – CONTINUITATE, DAR ȘI SCHIMBARE	3
MOTIVAREA NECESITĂȚII, FEZABILITĂȚII ȘI A OPORTUNITĂȚILOR PDI	4
CONTEXT LEGISLATIV	8
CAPITOLUL I - DIAGNOZA MEDIULUI INTERN.....	9
I.1 Date de identificare ale Școlii Gimnaziale Moldova Sulița.....	9
I.2. Scurt istoric al unității.....	9
I.3. Cultura organizațională	10
I.4. Analiza informațiilor de tip cantitativ.....	12
I.5 Analiza informațiilor de tip calitativ.....	19
I.6 Organigrama.....	20
I.7 Analiza S.W.O.T	21
CAPITOLUL II - DIAGNOZA MEDIULUI EXTERN - ANALIZA P.E.S.T.E.....	26
II.1 Contextul politic.....	27
II.2 Contextul economic.....	28
II.3 Contextul social.....	29
II.4 Contextul tehnologic	29
II.5 Contextul ecologic.....	30
CAPITOLUL III – STRATEGIA Școlii Gimnaziale Moldova Sulița.....	31
III.1 Viziunea școlii	31
III.2 Misiunea școlii.....	31
III.3 Ținte strategice.....	32
III.4 Opțiuni strategice - Program de dezvoltare	35
CAPITOLUL IV - CONSULTARE, MONITORIZARE ȘI EVALUARE	40
CAPITOLUL V - BUGETUL ESTIMATIV PENTRU IMPLEMENTAREA PDI.....	43

ARGUMENT – CONTINUITATE, DAR ȘI SCHIMBARE

Prezentul **Plan de dezvoltare instituțională** are în vedere dezvoltarea Școlii Gimnaziale Moldova Sulița pentru o perioadă de 5 ani, respectiv pentru perioada **2025-2030**. Planul de dezvoltare instituțională (PDI), prefigurează, pe baza datelor și informațiilor diagnostice disponibile, modul în care unitatea își va îmbunătăți capacitatea de a servi intereselor membrilor individuali ai comunității școlare, ale comunității în ansamblu și ale societății în general.

Politicile educaționale promovate de Școala Gimnazială Moldova Sulița vizează punerea în aplicare a celor douăsprezece deziderate ale Programului Național „România educată”, pentru orizontul anului 2030.

Școala reprezintă cadrul organizat și competent, cu responsabilități majore multiple în viața unei comunități pentru educarea și instruirea tinerei generații. Rolul ei este de a continua într-un cadru organizat și științific procesul de instruire și educare a elevilor, proces început în familie, și de adaptare a acestora la solicitările societății, de transmitere tinerei generații a valorilor culturale și morale necesare comportamentului și integrării lor în societatea contemporană.

Planul de dezvoltare instituțională are o importanță deosebită, deoarece concentrează atenția asupra finalităților educaționale, asigurând concentrarea tuturor domeniilor funcționale ale managementului și asigură coerența strategiei pe termen lung a școlii.

Stabilirea scopurilor strategice a pornit de la identificarea "punctelor tari" (care reprezintă capitalul de referință) și a "oportunităților" oferite de cadrul legislativ sau de comunitate. Scopurile strategice asumate, izvorăsc din realitatea obiectivă constatată la nivelul unității școlare, corelate cu nevoile de educație și calificare reclamate de societate.

Analiza SWOT a permis o evaluare echilibrată și exigentă a resurselor și mijloacelor, a impactului pe care factorii socio-economici, conjuncturali și politici îl au asupra activității unității, avându-se în vedere următoarele aspecte:

- ✓ elaborarea și punerea în practică a unei oferte educaționale care să permită pregătirea unitară și coerentă a elevilor de-a lungul nivelurilor de învățământ: preșcolar, primar, gimnazial;
- ✓ crearea unui mediu de lucru adecvat cerințelor unei educații moderne, asigurării stării de bine a elevilor;
- ✓ promovarea incluziunii, valorilor și practicilor societății democratice;
- ✓ stabilirea de parteneriate, schimburi culturale și derularea de programe extracurriculare în vederea dobândirii de competențe necesare adaptării la schimbările continue ale societății;
- ✓ profesionalizarea actului managerial;
- ✓ asigurarea unei baze materiale bune pentru desfășurarea procesului educațional și gestionarea

eficientă a acesteia.

Școala Gimnazială Moldova Sulița funcționează ca un centru coordonator și de legătură cu celelalte instituții ale comunității și cu ceilalți factori cu preocupări educaționale și se dezvoltă prin efortul combinat al structurii de conducere a școlii, al personalului școlii, al elevilor și părinților, aceștia alcătuind comunitatea educațională. De aici, permanența actului educațional, continua instruire și educare a ființei umane, permanenta atenție ce trebuie acordată schimbărilor de conținut pe care le impune societatea și capacitatea de adaptare a elevilor la cerințele mereu sporite ale societății.

MOTIVAREA NECESITĂȚII, FEZABILITĂȚII ȘI A OPORTUNITĂȚILOR PDI

Îmbunătățirea continuă este obligația fiecărei unități de învățământ și o dovadă minimă de respect pentru contribuabili și pentru beneficiarii direcți (elevii) și indirecți (părinți, angajatori, comunitatea locală etc.) ai educației. Îmbunătățirea continuă a activității este, de asemenea, o dovadă a competenței manageriale: dacă un lucru nu merge cum trebuie în școală, el trebuie remediat sau îmbunătățit. Iar îmbunătățirea se face urmând anumiți pași, primul fiind cel de proiectare. În esență, orice proiect este o cale, un "drum" de la o stare actuală, nesatisfăcătoare, la o stare dezirabilă, în mod necesar mai bună față de situația actuală. Ca urmare, Planul de dezvoltare instituțională:

- Asigură o viziune coerentă asupra celor patru domenii funcționale ale managementului (curriculum, resurse umane, resurse materiale și financiare, relații comunitare);
- Oferă colectivului unității de învățământ posibilitatea participării la schimbare;
- Asigură coerența transpunerii strategiei pe termen lung a activității școlii;
- Favorizează creșterea încrederii în capacitățile și forțele proprii;
- Asigură dezvoltarea personală și profesională;
- Întărește parteneriatele din interiorul și exteriorul unității, implicând în educație mai mulți factori (familie, comunitate, instituții educaționale etc.) și stimulează dezvoltarea imaginii Școlii Gimnaziale Moldova Sulița în întregul ei.

Performanțele obținute în ultimii ani de Școala Gimnazială Moldova Sulița ne îndreptătesc în asumarea unor obiective manageriale care să pună în valoare intenția de dezvoltare instituțională a colectivului didactic și să orienteze interesul de formare și instruire al elevilor.

Între aspectele pe care ni le propunem să le transformăm, le enumerăm pe cele mai importante: obiective și strategii clare, mediul de învățare, dezvoltarea resursei umane, procesele de bază.

Mediul de învățare, creat printr-o atmosferă caldă și monitorizată, caracterizată prin disciplina elevilor, a cadrelor didactice, a întregului personal al unității, un demers ordonat al activității de învățare și un mediu atractiv de activitate, spații școlare bine întreținute și dotate corespunzător cu echipamente, materiale și mijloace didactice, corelate cu creșterea rezultatelor la învățătură. Acesta este temeiul pentru care includem mediul de învățare în categoria aspectelor pe care ne propunem să le dezvoltăm, pentru obținerea stării de bine a elevilor.

Dezvoltarea resursei umane semnifică, în esență, cultivarea atitudinilor pozitive personalului Școlii Gimnaziale Moldova Sulița și îmbogățirea abilităților profesionale prin instruire și dezvoltare. Transformarea de bază pe care ne-o propunem prin Planul de dezvoltare instituțională o reprezintă crearea unei culturi a învățării organizaționale, învățare prin rezolvarea problemelor apărute și a unei culturi a responsabilității, considerând că organizațiile responsabile sunt cele care învață continuu. Prin învățare continuă ne propunem să ne îmbunătățim permanent abilitățile pentru atingerea scopurilor unității noastre, să mărim șansele pentru a rezista și, în același timp, să ne dezvoltăm, într-un mediu școlar și social concurențial, foarte dinamic și adesea imprevizibil.

Prin Planul de dezvoltare al Școlii Gimnaziale Moldova Sulița ne propunem, de asemenea, să dezvoltăm **procesele de bază** care stau la baza activității noastre: planificarea și realizarea activităților de învățare, obținerea și evaluarea rezultatelor învățării, asigurarea tuturor categoriilor de resurse, asigurarea comunicării cu factorii educaționali, formarea și dezvoltarea profesională, activitatea financiară și achiziționarea de bunuri și servicii, evaluarea complexă a întregii vieți școlare etc.

Nu în ultimul rând, apreciem că planul nostru este realizabil, judecând după gradul de adecvare a scopurilor/țintelor strategice propuse la resursele strategice de care dispune unitatea de învățământ în prezent și, pe care estimează ca le poate procura în viitor.

Planul de dezvoltare instituțională este adecvat situației, adică este inițiat într-o etapă în care formarea și educarea elevilor este regândită din perspectiva însușirii competențelor-cheie, pe de o parte, iar pe de alta parte, activitatea unității este orientată spre îmbunătățirea continuă a calității educației.

FUNDAMENTAREA NOULUI PDI PE REZULTATELE PROIECTULUI ANTERIOR

Raportându-ne la contextul managerial actual al Școlii Gimnaziale Moldova Sulița, sperăm să reușim să stabilim liniile directoare al noului proiect, în mod corect.

Considerăm că „încadrarea cu personal didactic cu o înaltă pregătire științifică și metodică, receptiv la nou și interesat de perfecționare și formare continuă” se poate realiza prin încurajarea cadrelor didactice existente să participe în mod continuu la perfecționare și formare continuă.

Apreciem, că mobilierul unității este corespunzător și de aceea este necesară întreținerea acestuia. Dotarea Școlii Gimnaziale Moldova Sulița cu echipamente informatice, care sunt folosite atât pentru activitățile de dezvoltare a competențelor digitale a elevilor și cadrelor didactice, cât și pentru activitățile desfășurate de serviciile administrative ale Școlii Gimnaziale Moldova Sulița (secretariat, contabilitate, administrativ, bibliotecă, conducerea unității) este relativ optimă cantitativ, însă, cu siguranță trebuie îmbunătățită calitatea.

Remarcăm o percepție bună din partea părinților și a autorităților locale în privința gospodăririi resurselor, cu deosebire a celor materiale și financiare, pentru ameliorarea condițiilor de activitate din unitatea de învățământ.

Existența unei noi viziuni manageriale a condus la conturarea unei noi viziuni și a unei misiuni specifice Școlii Gimnaziale Moldova Sulița, care, ne dorim să orienteze, să dea direcția dezvoltării unității noastre.

Ca urmare a analizei realizate la nivelul unității de învățământ, s-au formulat următoarele recomandări cu privire la dezvoltarea și îmbunătățirea activității unității:

- ✓ Facilitarea participării elevilor și familiei la deciziile strategice ale unității;
- ✓ Crearea și menținerea unui ethos școlar optim pentru asigurarea unui învățământ de calitate;
- ✓ Inițierea unor cursuri prin CCD privind comunicarea profesor – elev și diriginte – părinți, părinți – elevi, diriginte – elevi, învățător – elevi, educator-copii, director – profesor, director – părinți;
- ✓ Reconfigurarea sistemului de comunicare internă și externă;
- ✓ Promovarea strategiilor de control adecvate, concepute pentru asigurarea atingerii obiectivelor specifice tuturor compartimentelor Școlii Gimnaziale Moldova Sulița;
- ✓ Îmbunătățirea continuă a calității, bazată pe rezultatele evaluării instituționale sistematice;
- ✓ Asigurarea calității serviciilor educaționale prin măsuri active în domeniul instructiv – educativ, resurse umane, bază materială, relații externe;
- ✓ Corelarea Curriculumului Național și a Curriculumului la Decizia Elevului din Oferta Școlii cu oferta educațională a unității;
- ✓ Monitorizarea procesului de predare – învățare – evaluare din perspectiva dezvoltării competențelor cheie și a centrării activităților pe beneficiarii direcți și pe cerințele lor educaționale;
- ✓ Reducerea analfabetismului funcțional, îmbunătățirea rezultatelor școlare ale elevilor prin aplicarea sistemului de evaluare periodică și promovarea excelenței;
- ✓ Crearea unei culturi digitale în procesul de predare – învățare – evaluare, a leadership-ului și managementului școlii prin implementarea de sisteme informatice de suport;
- ✓ Promovarea serviciilor educaționale adaptate la copiii cu cerințe educaționale speciale;

- ✓ Susținerea activităților extracurriculare din perspectiva educației nonformale și informale;
- ✓ Combaterea absenteismului școlar și prevenirea abandonului școlar prin măsuri active de identificare a nevoilor beneficiarilor direcți și de optimizare a procesului instructiv – educativ;
- ✓ Evaluarea anuală a performanțelor individuale ale personalului didactic, didactic-auxiliar și administrativ, utilizând indicatori de performanță adecvați misiunii unității;
- ✓ Identificarea nevoilor de dezvoltare profesională și crearea de oportunități de formare continuă și perfecționare;
- ✓ Optimizarea bazei materiale adecvate cerințelor de implementare a unui învățământ modern și cerințelor de îmbunătățire a calității;
- ✓ Crearea de oportunități pentru dezvoltarea rolului de partener educativ al părinților;
- ✓ Promovarea de parteneriate pe plan local, regional și național;
- ✓ Inițierea și implementarea de programe educaționale în vederea reducerii absenteismului și abandonului școlar;
- ✓ Respectarea drepturilor copilului/omului, a principiilor nediscriminării și ale egalității de șanse între femei și bărbați;
- ✓ Îmbunătățirea participării la educație, a rezultatelor învățării și a stării de bine a elevilor, în general și, dacă este cazul, pentru grupurile dezavantajate/ vulnerabile de elevi existente la nivelul unității școlare;
- ✓ Încurajarea și susținerea excelenței în educație, a performanțelor elevilor cu aptitudini înalte prin organizarea de concursuri și valorizarea rezultatelor deosebite obținute;
- ✓ Promovarea unei „educații privind schimbările climatice și mediul”, o educație care promovează un stil de viață sustenabil prin dezvoltarea de competențe ecosociale, dezvoltarea unui mediu școlar sustenabil;
- ✓ Crearea de oportunități pentru educația complexă, permanentă, în spiritul dezvoltării competențelor cheie, dezvoltării civismului, voluntariatului, multiculturalismului, într-o societate complexă;
- ✓ Conducerea activităților specifice Compartimentului Contabilitate în condiții de eficiență și transparență;
- ✓ Organizarea activităților aferente achizițiilor publice în condiții de legalitate, economicitate și oportunitate;
- ✓ Formarea și dezvoltarea atitudinii de responsabilizare profesională și cultural-pozitivă a tuturor actorilor educaționali față de educația permanentă personală și profesională;

- ✓ Asigurarea la nivelul unității de învățământ a infrastructurii și echipamentelor necesare, inclusiv a sustenabilității, mentenanței și suportului TIC;
- ✓ Evaluarea instituțională internă anuală cu scopul identificării gradului de conformitate cu standardele de acreditare reglementate;
- ✓ Elaborarea bugetului de venituri și cheltuieli în corelație cu obiectivele strategice ale unității.

CONTEXT LEGISLATIV

Legile și documentele care stau la baza elaborării P.D.I.

Prezentul Plan de Dezvoltare Instituțională a fost conceput în conformitate cu următoarele acte normative:

- ✚ Legea învățământului preuniversitar nr. 198/2024, cu modificările și completările ulterioare;
- ✚ Metodologii emise cu Ordin ME, în sprijinul aplicării Legii învățământului preuniversitar nr. 198/2024;
- ✚ Ordinul nr. 600/2018 privind aprobarea Codului controlului intern managerial al entităților publice;
- ✚ Ordinul nr. 5726/2025 privind aprobarea Regulamentului-cadru de organizare și funcționare a unităților de învățământ preuniversitar;
- ✚ Legea nr. 53/2003 privind Codul muncii, republicată, cu modificările și completările ulterioare;
- ✚ Contractul Colectiv de Muncă Unic la Nivel de Sector de Negociere Colectivă Învățământ Preuniversitar, înregistrat la M.M.S.S.-D.D.S. sub nr. 1199 din data de 05.07.2024;
- ✚ Regulamentul de Ordine Interioară al unității;
- ✚ Hotărârea nr. 994/2021 privind aprobarea standardelor de autorizare de funcționare provizorie și a standardelor de acreditare și de evaluare externă periodică în învățământul preuniversitar, cu modificările și completările ulterioare;
- ✚ ✚ Hotărârea nr. 993/2021 privind aprobarea Metodologiei de evaluare instituțională în vederea autorizării, acreditării și evaluării periodice a organizațiilor furnizoare de educație, cu modificările și completările ulterioare;
- ✚ Ordinul nr. 6106/2021 privind aprobarea Regulamentului de inspecție a unităților de învățământ preuniversitar;
- ✚ Ordinul nr. 5561/2011 pentru aprobarea Metodologiei privind formarea continuă a personalului din învățământul preuniversitar, cu modificările și completările ulterioare;
- ✚ Hotărârea nr. 1251/2005 privind unele măsuri de îmbunătățire a activității de învățare, instruire, compensare, recuperare și protecție specială a copiilor / elevilor / tinerilor cu cerințe educative speciale

din cadrul sistemului de învățământ integrat;

- ✚ Ordinul nr. 2.508/4.493/2024 pentru aprobarea Metodologiei privind asigurarea asistenței medicale a antepreșcolarii, preșcolarii, elevilor din unitățile de învățământ preuniversitar și studenților din instituțiile de învățământ superior pentru menținerea stării de sănătate a colectivităților și pentru promovarea unui stil de viață sănătos;
- ✚ Hotărârea nr.1217/2006 privind constituirea mecanismului național pentru promovarea incluziunii
- ✚ Ghidurile ARACIP pentru aplicarea unitară a standardelor de evaluare.
sociale în România, cu modificările și completările ulterioare;

CAPITOLUL I - DIAGNOZA MEDIULUI INTERN

I.1 Date de identificare ale Școlii Gimnaziale Moldova Sulița

Denumirea unității de învățământ: Școala Gimnazială Moldova Sulița

Adresa: Calea Bucovinei, nr. 43, comuna Moldova Sulița, județul Suceava

Forma de învățământ: Școală gimnazială, cursuri de zi

Nivel de învățământ: preșcolar, primar, gimnazial

Limba de predare: limba română

Telefon/fax: 0230-572223

E-mail: scoalamsulita@yahoo.com

YouYube: Scoala Moldova Sulita

Director: BUTNARU CORINA

Orarul școlii: Luni-Vineri 8:30-15:30

I.2. Scurt istoric al unității

Se pare că prima școală din Moldova Sulița datează din 1926, în Plaiul Moldovei (Izvoarele Moldovei), avându-l ca învățător pe Constantin Arghir (M. Grigorovitză, 1993). Școala din Benia, 3 clase, este și mai veche, 1906 (informație preluată din “Fișa școlii Benia” și aparține lui Ursachi Vasile), școli înființate în locuințele din lemn ale unor locuitori.

În prezent localurile școlilor din Moldova Sulița și Benia sunt construite din zidărie și beton armat.

Școala Gimnazială Moldova Sulița (clădită în 1978; până la acea dată școala a funcționat în clădirea Primăriei din anul 1960) dispune, în anul școlar 2025-2026 de 12 săli de clasă, în care învață 168 elevi (62 elevi în ciclul primar și 67 în clasele gimnaziale și 39 preșcolari - în două grupe de grădinița cu program normal) . Școala Moldova Sulița dispune de grupuri sanitare, sală de sport (improvizată), teren de sport și loc de joacă pentru preșcolari. Încălzirea este asigurată de centrală pe bază de lemne. În toate unitățile elevii învață într-un singur schimb, de dimineață, începând cu orele 8,30. Cadrele didactice sunt în număr de 20 (toate calificate).

Școala Primară Benia a fost construită în anul 1968, dispune de 4 săli de clasă, în care învață, 35 elevi, 22 elevi învățământ primar (în sistem simultan) și 13 preșcolari (o grupă), Învățământul este într-un singur schimb, de dimineață, începând cu orele 8,00. Școala a fost reabilitată în anul școlar 2024-2025 și dispune de încălzire centrală pe bază de lemne, grupuri sanitare și izolare termică.

Transportul elevilor la școală și de la școală la domiciliu este asigurat de 2 microbuze școlare.

1.3.Cultura organizațională

Ideea de bază în optica școlii noastre este convingerea că fiecare elev poate învăța. Este responsabilitatea noastră, ca dascăli, să asigurăm condițiile în care, fiecare elev să dea măsura potențialului său maxim. Noi considerăm că toți elevii sunt unici și au nevoi și stiluri de învățare proprii, au dreptul la un mediu de învățare sigur și adecvat normelor europene, trebuie să aibă propria responsabilitate în procesul de învățare. Toți elevii trebuie să învețe să-și exprime propriile opinii, iar lucrul în grupuri de cooperare îi pregătește pentru viață.

Școala Gimnazială Moldova Sulița promovează valoarea ca mod de viață și se adaptează la nivelul de dezvoltare al societății actuale. Unitatea s-a remarcat prin calitatea actului educativ, reprezentată prin rezultatele obținute la evaluarea națională, olimpiadele și concursurile școlare.

În ceea ce privește climatul organizațional, putem afirma că este un climat deschis, caracterizat prin dinamism și receptivitate la schimbări, relațiile dintre cadrele didactice fiind cordiale. Directorul Școlii Gimnaziale Moldova Sulița colaborează bine cu membrii colectivului, ține seama de sugestiile acestora și ia decizii cu privire la reducerea disfuncționalităților semnalate în activitatea școlii, încercând să creeze un climat afectiv, bazat pe armonie, echilibru, transparență, responsabilitate și corectitudine. Toate aceste aspecte se reflectă pozitiv în activitatea instructiv-educativă și în conduita cadrelor didactice. Prima condiție a dezvoltării organizaționale este formarea unei culturi puternice, proces în care competențele umane ale managerului sunt hotărâtoare.

Din analiza datelor, în unitatea de învățământ există o stare de echilibru și un climat favorabil. Simbolurile tradiționale țin de învățământul de masă, de educația pentru toți și creează o cultură

profesională axată pe profesor/învățător și pe ce are el de făcut.

Reforma învățământului a introdus în școli sloganul „educația pentru fiecare” cu componentele: învățământ diferențiat, parcursuri individuale de învățare, integrare, abordare transdisciplinară, relativ dificil de acceptat de profesioniști cantonați în predarea unei singure discipline.

Elemente de cultură organizațională

PARTEA VIZIBILĂ

- a)** Simboluri și sloganuri - exprimă cu ajutorul unor imagini simple și în cuvinte puține setul de valori fundamentale și personalitatea unității școlare: sigla și numele școlii, sloganul școlii, stema școlii.
- b)** Ritualurile și ceremoniile - exprimă și întăresc valorile promovate de către unitate: acordarea publică a premiilor și gratificațiilor (întărește statutul persoanei respective în organizație); 8 Martie, zile onomastice, Crăciun, Paște, excursii petrecute împreună, participarea împreună la diferite activități de formare continuă, primirea elevilor de clasa pregătitoare, festivități de deschidere și închidere a anului școlar.
- c)** Miturile și eroii - furnizează multe informații relative la cultura unității: primii directori ai școlii; cei mai exigenți/indulgenți directori; cele mai importante inspecții.
- d)** Modele comportamentale - pot releva componente profunde ale culturii: vestimentația profesorilor – conservatoare, modul în care se salută – în funcție de statutul social, jargonul - limbajul specific unității de învățământ, îmbinarea limbajului de specialitate cu utilizarea limbii literare.

PARTEA INVIZIBILĂ

- a)** Normele - modul în care școala definește ceea ce este drept/corect și nedrept/ greșit: respectarea cadrului legislativ de către cadrele didactice.
- b)** Valorile - definesc ceea ce este bun și rău pentru membrii unității: bun – descentralizarea sistemului de învățământ; rău – pierderea statutului de titular.
- c)** Credințele conducătoare - valori puternic internalizate, cu rol central în dirijarea comportamentului individual: numai împreună vom reuși.
- d)** Reprezentările - modul în care membrii școlii își imaginează și figurează concepte, roluri, modele considerate ca exemplare: directorul ideal = cald, apropiat, jovial; elevul bun = creativ, cu inițiativă, curios.
- e)** Înțelesurile - sensurile, semnificațiile și accepțiunile dominante în decodarea conceptelor fundamentale: modul de înțelegere a educației școlare este o combinație a înțelesurilor oferite de cadrele didactice.

1.4. Analiza informațiilor de tip cantitativ

RESURSE UMANE

Școala Gimnazială Moldova Sulița școlarizează în anul școlar 2025-2026, preșcolari și elevi, cu vârsta între 3 și 14 / 15 ani:

- învățământ preșcolar: 3 grupe , 2 grupe la Școala Gimnazială Moldova Sulița și o grupă la Școala Primară Benia (structură)
- învățământ primar: 7 clase, clasa pregătitoare și clasele I-IV – 5 clase la Școala Gimnazială Moldova Sulița și 2 clase – învățământ simultan la Școala Primară Benia (structură)
- învățământ gimnazial: clasele V-VIII – 4 clase

Numărul elevilor distribuiți pe clase se prezintă astfel:

A. ELEVI

Anul școlar 2025-2026

Învățământ primar și preșcolar

ȘCOLA GIMZIALĂ MOLDOVA SULIȚA CLASA	Număr clase	Număr elevi	ȘCOALA PRIMARĂ BENIA CLASA	Număr clase	Număr elevi
Grupe grădiniță	2	39	Grupe grădiniță	1	13
Clasa pregătitoare	1	10	Clasa pregătitoare	0,5	4
Clasa I	1	11	Clasa I	0,33	1
Clasa a II-a	1	18	Clasa a II-a	0,5	7
Clasa a III-a	1	12	Clasa a III-a	0,33	3
Clasa a IV-a	1	11	Clasa a IV-a	0,34	7
TOTAL	7	101	TOTAL	3	35

Învățământ gimnazial

CLASA	Număr clase	Număr elevi
Clasa a V-a	1	16
Clasa a VI-a	1	18
Clasa a VII-a	1	16
Clasa a VIII-a	1	17
TOTAL	4	67

În anul școlar 2025-2026, școlarizăm un număr de 203 de elevi, planul de școlarizare fiind îndeplinit în proporție de 100%.

Se constată o scădere a numărului de elevi în ultimii 3 ani școlari:

An școlar	2022-2023	2023-2024	2024-2025
Număr de elevi	226	218	206

Realizând o prognoză pe următorii 2 ani, am contatat că va urma o scădere continuă a numărului de elevi:

An școlar	2025-2026	2026-2027
Număr de elevi	203	202

→ REZULTATELE ELEVILOR LA SFÂRȘIT DE AN ȘCOLAR

Statistic, din cei 156 elevi înscriși la începutul anului școlar 2024-2025, la sfârșitul anului școlar au rămași înscriși 156 elevi, au promovat 156 elevi, ceea ce reprezintă un procent foarte bun.

Prin comparație, situația privind promovabilitatea în ultimii 3 ani școlari este următoarea:

	2022-2023	2023-2024	2024-2025
Număr de elevi înscriși	170	166	156
Număr de elevi promovați	170	166	156
TOTAL ȘCOALĂ	170	166	156

Clasa	Promovabilitate 2022-2023	Promovabilitate 2023-2024	Promovabilitate 2024-2025
Clasa preg.	100%	100%	100%
Clasa I	100%	100%	100%
Clasa a II-a	100%	100%	100%
Clasa a III-a	100%	100%	100%
Clasa a IV-a	100%	100%	100%
TOTAL PRIMAR	100%	100%	100%
Clasa V	100%	100%	100%
Clasa VI	100%	100%	100%
Clasa VII	100%	100%	100%
Clasa VIII	100%	100%	100%
TOTAL GIMNAZIU	100%	100%	100%
TOTAL ȘCOALĂ	100%	100%	100%

Se constată o menținere a promovabilității de 100% pe parcursul ultimilor 3 ani școlari.

Situația școlară în anul școlar 2024-2025, raportată la medii:

Ciclul primar

Clasa	PROMOVAȚI				Corigenți	Sit. neîncheiată
	Total	cu medii la LIMBA ROMÂNĂ				
		(S)	(B)	(FB)		
preg.	12	-	-	-	-	-
I	24	4	9	11	0	0
a II-a	14	-	-	14	0	0
a III-a	19	2	5	12	0	0
a IV-a	15	2	6	7	0	0
TOTAL	84	8	20	44	(0%)	(0%)

Clasa	PROMOVAȚI				Corigenți	Sit. neîncheiată
	Total	cu medii la MATEMATICĂ				
		(S)	(B)	(FB)		
preg.	12	-	-	-	-	-
I	24	4	9	11	0	0
a II-a	14	-	-	14	0	0
a III-a	19	2	5	12	0	0
a IV-a	15	2	6	7	0	0
TOTAL	84	8	20	44	(0%)	(0%)

Ciclul gimnazial

Clasa	PROMOVAȚI					Corigenți	Sit. neîncheiată /abandon /repetent
	Total	cu medii					
		5-6,99	7-7,99	8-8,99	9-10		
a V-a	18	-	3	10	5		-
a VI-a	16	3	2	3	8		-
a VII-a	15	2	3	2	8	1	-
a VIII-a	20	1	4	5	10	1	-
TOTAL	69	6	12	20	31	2	-

Prin comparație, situația privind repetenția și abandonul școlar în ultimii 3 ani școlari este următoarea:

Clasa	2022-2023	2023-2024	2024-2025
Repetenți situație școlară	-	-	-
PROCENT	-	-	-
Repetenți prin abandon	-	-	-
PROCENT	-	-	--
Total procent repetenție	-	-	-

Creșterea numărului absențelor nemotivate este un fenomen care a apărut și în unitatea noastră din cauza unor factori obiectivi:

- familii dezorganizate, fără venit sau cu venituri foarte mici;
- părinți cu nivel scăzut de educație;
- părinți foarte ocupați sau plecați în străinătate
- motivație școlară scăzută a elevului.

Prin comparație, situația privind numărul absențelor în ultimii 3 ani școlari este următoarea:

An școlar	Nr. elevi	Nr. total de absențe	Nr. absențe motivate	Nr. absențe nemotivate
2022-2023	170	3156	2457	699
2023-2024	166	2920	1987	933
2024-2025	156	3340	2157	1183

Se constată o creștere a numărului de absențe nemotivate realizate de elevi.

→ NOTE LA PURTARE

Clasa	2022-2023			2023-2024			2023-2024		
	Sub 7 (I)	Între 7-9 (S,B)	10 (FB)	Sub 7 (I)	Între 7-9 (S,B)	10 (FB)	Sub 7 (I)	Între 7-9 (S,B)	10 (FB)
Total primar			82			90			86
Total gimnaziu			88			76			70
Total școală			170			166			156
Procent			100%			100%			100%

→ REZULTATE LA EVALUAREA NAȚIONALĂ 2024

Disciplina	Elevi înscriși	Elevi prezenți	Cu note <5	Cu note >5	Procent de promovabilitate
Limba și literatura română	20	19	1	18	95%
Matematică	20	19	2	16	90%

Simulările date, două la număr au arătat situația reală a elevilor și ne-a determinat să intensificăm orele de lucru suplimentar la matematică și limba română.

Prin comparație, situația privind promovabilitatea, pe discipline, în ultimii 2 ani școlari este următoarea:

Disciplina	An școlar	Candidați prezenți	Candidați promovați	Procent promovabilitate
Limba și literatura română	2023-2024	12	9	75%
	2024-2025	19	18	95%
Matematică	2023-2024	12	5	42%
	2024-2025	19	16	90%

Scăderea procentului de promovabilitate la Evaluarea Națională, ne determină să punem un accent deosebit pe pregătirea suplimentară a elevilor de clasa a VIII a la materiile pentru evaluare.

→ ADMITEREA ÎN ÎNVĂȚĂMÂNTUL LICEAL

La admiterea în învățământul liceal în anul școlar 2024-2025, absolvenții Școlii Gimnaziale Moldova Sulița au fost admiși atât la licee teoretice, cât și la licee tehnologice sau școli profesionale.

Unitatea de învățământ	Nr. absolvenți
COLEGIUL NAȚIONAL "DRAGOȘ VODĂ" CÂMPULUNG MOLDOVENESC	10
COLEGIUL SILVIC "BUCOVINA" CÂMPULUNG MOLDOVENESC	5
LICEUL TEHNOLOGIC NR. 1 CÂMPULUNG MOLDOVENESC	2
COLEGIUL "ALEXANDRU CEL BUN" GURA HUMORULUI	1
COLEGIUL "ANDRONIC MOTRESCU" RĂDĂUȚI	1

Admiterea la liceu s-a desfășurat conform metodologiei de admitere și nu s-au înregistrat situații deosebite.

B. PERSONAL DIDACTIC DE PREDARE

În anul școlar 2024-2025, procesul instructiv-educativ este asigurat de o echipă didactică formată din cadre didactice.

Distribuția după statut a personalului didactic angajat:

Modul de încadrare	Nr. personal didactic angajat
Titulari ai școlii	19
Suplinitori calificați	1
Personal didactic asociat/pensionari	
TOTAL	20

Distribuția pe grade didactice a personalului didactic angajat:

Grad didactic	Nr. personal didactic angajat
Gradul I	14
Gradul II	2
Definitivat	4
Fără grad	0
TOTAL	20

Distribuția în funcție de vechime a personalului didactic angajat:

Vechime	0-3 ani	3-6 ani	6-10 ani	10-15 ani	15-20 ani	20-25 ani	25-30 Ani	>30 ani
în învățământ	-	-	-	4	2	5	7	2

→ **PERSONAL DIDACTIC AUXILIAR ȘI ADMINISTRATIV****Personal didactic auxiliar**

Total posturi	Secretar	Administrator financiar/ patrimoniu	Bibliotecar
2	0,50	1	0,5

Personal administrativ

Total posturi	Îngrijitoare	Muncitor întreținere
5	3	2

C. RESURSE MATERIALE ȘI FINANCIARE**Resurse materiale**

Școala Gimnazială Moldova Sulița își desfășoară activitatea într-un corp de clădire

Școala Gimnazială Moldova Sulița dispune de 11 săli de clasă și:

- * 1 cabinet de informatică
- * 1 laborator chimie/fizic[/biologie
- * o sală sport (improvizată) și un teren de sport
- * o sală profesorală
- * 1 birou director
- * 1 birou secretariat
- * 1 birou contabil
- * 1 arhivă
- * 1 sală bibliotecă
- * 1 depozit manuale
- * 1 magazie – depozit
- * grupuri sanitare.

Material didactic de care dispune școala:

- calculatoare/videoproiectoare/imprimante în fiecare sală de clasă;
- aparatură fizică-chimie-biologie;
- material didactic pe discipline;
- fax, rețea internet Wireless.

Starea clădirii este bună, fiind reabilitată prin lucrări de izolare termică, modernizarea sălilor de clasă și a grupurilor sanitare. Școala dispune de instalație de alimentare cu apă, încălzire centrală pe lemne, iluminat natural și artificial.

Elevii învață în condiții foarte bune. Școala dispune de sistem de supraveghere cu camere video/audio/alarmă. Sălile de clasă sunt dotate cu mobilier și tablă interactivă în fiecare clasă, iar procesul de predare - învățare se desfășoară și prin folosirea laptopurilor din laboratorul de informatică.

De asemenea, la nivelul școlii există materiale/echipamente sportive și materiale didactice pentru desfășurarea orelor în laboratorul unității.

Resurse financiare

Surse de finanțare ale Școlii Gimnaziale Moldova Sulița:

- ⇒ **bugetul de stat** – statul asigură finanțarea de bază, pentru desfășurarea în condiții normale a procesului de învățământ, conform standardelor naționale.
- ⇒ **bugetul local** - finanțarea complementară se asigură din bugetul local al unității administrativ-teritoriale și din sume defalcate din taxa pe valoarea adăugată, aprobate anual prin legea bugetului de stat cu această destinație, pentru următoarele categorii de cheltuieli:
 - a. investiții, reparații capitale, consolidări;
 - b. cheltuieli pentru evaluarea periodică națională a elevilor;
 - c. cheltuieli cu bursele elevilor;
 - d. cheltuielile pentru naveta cadrelor didactice și a personalului didactic auxiliar, conform legii;
 - e. cheltuieli pentru examinarea medicală obligatorie periodică a salariaților, cu excepția celor care, potrivit legii, se efectuează gratuit;
 - f. cheltuieli pentru concursuri școlare și activități educative extrașcolare;
 - g. cheltuieli pentru asigurarea securității și sănătății în muncă, pentru personalul angajat și elevi;
 - h. gestionarea situațiilor de urgență;
cheltuieli pentru participarea în proiecte europene de cooperare în domeniul educației și formării profesionale;
 - i. alte cheltuieli de natura bunurilor și serviciilor, care nu fac parte din finanțarea de bază.

⇒ **venituri proprii și sponsorizări.**

I.5 Analiza informațiilor de tip calitativ

Ambianța în unitatea școlară: cultura predominantă este de tip sarcină, atmosfera este deschisă, nu există conflicte majore, dacă apar anumite conflicte ele sunt rezolvate în mod obiectiv.

Relațiile dintre director – personal/elevi-părinți, profesori – profesori/elevi-părinți se bazează pe comunicare, colaborare, respect reciproc.

Mediul social de proveniență al elevilor: în urma efectuării analizei mediului social de proveniență a elevilor, s-au constatat următoarele:

- majoritatea elevilor provin dintr-un mediu social normal;
- lipsa de timp a părinților generează lipsa de supraveghere și de îndrumare a copiilor;
- plecarea părinților la muncă în străinătate;

Calitatea personalului: cadrele didactice sunt bine pregătite din punct de vedere profesional, fapt constatat în urma inspecțiilor frontale sau de specialitate, a rezultatelor obținute precum și interesul în ceea ce privește participarea la cursuri de perfecționare.

Managementul unității de învățământ: se desfășoară pe baza planului managerial, în colaborare cu membrii Consiliului de Administrație și a Consiliului profesoral. Responsabilii de arie curriculară și ai comisiilor de lucru întocmesc planul managerial al comisiei de care răspund.

Relații cu comunitatea:

Implicarea părinților în activitățile manageriale este bună, având o bună relaționare cu Comitetul Reprezentativ al părinților, aceștia fiind informați permanent despre procesul instructiv educativ și participând la activitățile școlii.

Există disponibilitate din partea cadrelor didactice în ceea ce privește asistența acordată părinților (se organizează întâlniri – lectorate și consultații individuale cu părinții).

Există și părinți care manifestă dezinteres față de școală și educația elevilor, ceea ce se reflectă în comportamentul elevilor, în atitudinea lor față de școală.

Colaborarea cu autoritățile locale este bună, apreciem programele acestora și participăm la realizarea acestora.

În acest fel s-au dezvoltat relații bune, de parteneriat, întemeiate pe cunoașterea, aprecierea și întărirea rolului școlii în comunitatea locală. Școala are relații de parteneriat cu Bisericele, cu dispensarul medical, cu Poliția în vederea asigurării pazei și siguranței elevilor, pentru combaterea delincvenței juvenile și pentru realizarea unor ore de educație rutieră/ISU cu participarea cadrelor de poliție.

I.6. Organigrama

An școlar 2025-2026

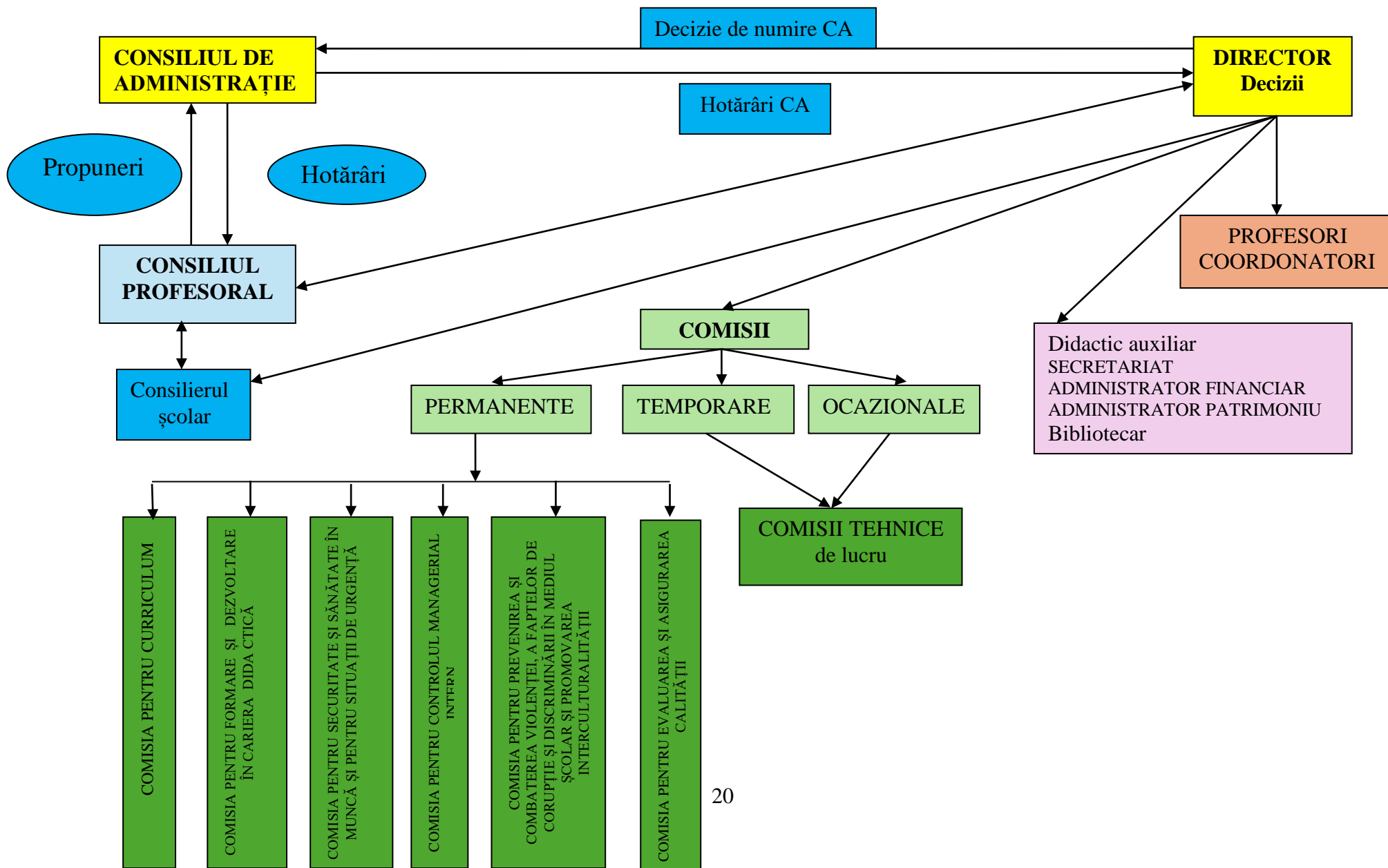

I.7 Analiza S.W.O.T

CURRICULUM	
PUNCTE TARI (Strengths)	PUNCTE SLABE (Weaknesses)
<ul style="list-style-type: none"> ➤ competență în selectarea și utilizarea unor metode activ – participative, calitatea metodelor, tehnicilor utilizate; ➤ utilizarea metodelor de evaluare tradițională, dar și alternativă; ➤ utilizarea unor mijloace de învățământ care facilitează procesul de învățare și care sunt adecvate conținuturilor învățării și particularităților de vârstă ale elevilor; ➤ integrarea resurselor TIC în desfășurarea lecțiilor; ➤ crearea unor situații de învățare care încurajează interacțiunea cadru didactic – elev, elev – elev, elev – cadru didactic; ➤ implicarea cadrelor didactice și elevilor în activități școlare și extrașcolare variate; ➤ eficientizarea controlului general asupra catedrelor prin asistențe la ore; ➤ utilizarea metodelor moderne de predare, evaluarea făcându-se prin îmbinarea armonioasă a metodelor clasice cu cele moderne; ➤ existența materialelor curriculare la nivelul fiecărei comisii; ➤ respectarea planurilor cadru; ➤ facilitarea educației în aer liber la nivelul unității de învățământ prin derularea Programului național Școala altfel/ Programului Săptămâna verde; ➤ curiozitatea elevilor de a explora/investiga mediul înconjurător și de a relaționa cu factorii de mediu. 	<ul style="list-style-type: none"> ➤ dificultăți în selectarea unor resurse digitale de calitate; ➤ abordarea în mică măsură a demersului didactic prin raportare la experiențe cotidiene și la condițiile specifice formării gândirii critice; ➤ insuficienta adaptare a curriculum-ului la particularitățile unor categorii speciale de elevi; ➤ insuficienta utilizare a materialelor didactice, a tehnicii informaționale și a metodelor active în demersul didactic; ➤ frecvența redusă a sarcinilor de învățare care stimulează dezvoltarea creativității elevilor și a gândirii critice; ➤ interesul scăzut al elevilor pentru performanță; ➤ slaba implicare a unor cadre didactice în vederea participării la olimpiade și concursuri școlare și proiecte europene; ➤ cadre didactice care nu se implică suficient în pregătirea suplimentară a elevilor; ➤ suprapunerea cerințelor, testărilor, ceea ce conduce la o distribuție inegală a efortului elevilor.
OPORTUNITĂȚI (Opportunities)	AMENINȚĂRI (Threats)
<ul style="list-style-type: none"> ➤ reconfigurarea curriculumului, prin centrarea acestuia asupra procesului de formare și dezvoltare a competențelor cheie; ➤ posibilitatea utilizării în mod gratuit a unor 	<ul style="list-style-type: none"> ➤ dezinteresul părinților față de situația școlară a elevilor și disponibilitatea scăzută pentru problemele propriilor copii, plecarea acestora în străinătate;

<p>platforme educaționale online;</p> <ul style="list-style-type: none"> ➤ existența politicilor educaționale care vizează prevenirea violenței în unitățile de învățământ preuniversitar și a abandonului școlar; ➤ interesul elevilor pentru activitățile de consiliere individuală pe problematica orientării în carieră, dezvoltării socio-emoționale, dezvoltării personale, managementului învățării; ➤ CDEOȘ oferă posibilitatea satisfacerii dorinței de informare și cunoașterea în diferite domenii de activitate; ➤ promovarea imaginii școlii prin implicarea în diferite activități ; ➤ optimizarea procesului didactic din școală prin utilizarea mijloacelor moderne de predare – învățare și comunicare, a tehnologiilor informației și comunicării; ➤ adaptarea mediului școlar la necesitățile specifice ale copiilor cu cerințe educaționale speciale; ➤ deschiderea unității de învățământ spre comunitate pe teme de mediu, schimbări climatice; ➤ dezvoltarea competențelor elevilor necesare acțiunilor pentru atenuarea și adaptarea la schimbările climatice și protejarea mediului; ➤ conștientizarea importanței implicării tuturor actorilor în implementarea obiectivelor de dezvoltare durabilă. 	<ul style="list-style-type: none"> ➤ instabilitatea legislativă a curriculumului în sistemul de învățământ.
---	--

RESURSE UMANE

PUNCTE TARI (Strengths)	PUNCTE SLABE (Weaknesses)
<ul style="list-style-type: none"> ➤ interesul pentru obținerea gradelor didactice; ➤ realizarea planului de școlarizare propus și a încadrării cu personal didactic; ➤ susținerea inspecțiilor pentru obținerea gradelor didactice; ➤ adaptarea la schimbările din sistem; ➤ predomină personalul didactic titular, ceea ce asigură o anumită stabilitate și continuitate; ➤ cadre didactice calificate în proporție de 	<ul style="list-style-type: none"> ➤ rezistența la schimbare a unor cadre didactice în ceea ce privește digitalizarea; ➤ lipsa competențelor digitale a unor cadre didactice; ➤ existența unor cadre didactice greu adaptabile la noile roluri pe care trebuie să și le asume; ➤ slaba pregătire a cadrelor didactice pentru activitate cu elevii cu CES integrați în învățământul de masă;

<p>100%;</p> <ul style="list-style-type: none"> ➤ relații interpersonale care favorizează crearea unui climat educațional stimulat; ➤ buna colaborare în cadrul echipei manageriale cât și cu colectivul de cadre didactice; ➤ echipa managerială preocupată de creșterea calității procesului didactic, a bazei materiale și aspectului școlii; ➤ cadre didactice bine pregătite, dedicate meseriei și apreciate în comunitate; ➤ proiecte diverse în care elevii și profesorii se pot remarca; ➤ o bună participare la cursurile de perfecționare și formare continuă din partea CCD și înscriere la grade didactice; ➤ implicarea cadrelor didactice în predarea/transmiterea de informații pentru educația privind schimbările climatice și mediul; ➤ existența persoanei responsabile cu planul de mentenanță sustenabilă a unității, pentru a susține pe termen lung acest plan. 	<ul style="list-style-type: none"> ➤ existența cadrelor didactice cu norma dispersată în mai multe școli ceea ce duce la un atașament mai slab față de școală și a slabei implicări în activitățile desfășurate; ➤ elevi cu părinți plecați în străinătate, care sunt lăsați în grija bunicilor sau altor rude care nu au un control eficient asupra lor; ➤ elevii veniți din străinătate și acomodarea dificilă a acestora ca urmare a lipsei de cunoștințe; ➤ existența unor elevi problemă.
<p>OPORTUNITĂȚI (Opportunities)</p>	<p>AMENINȚĂRI (Threats)</p>
<ul style="list-style-type: none"> ➤ preocuparea personalului din învățământ pentru publicarea de articole, participarea la simpozioane, sesiuni de comunicări și schimburi de experiență; ➤ oferta bogată de formare din partea agenților de formare; ➤ activitatea grupului de acțiune antibullying; ➤ posibilități multiple de a accede la informații științifice și metodice de ultimă oră; 	<ul style="list-style-type: none"> ➤ creșterea numărului copiilor încredințați spre creștere și educație unor terțe persoane, în lipsa părinților plecați în străinătate; ➤ o depreciere a statutului profesorului în societate, ceea ce determină dificultăți în impunerea cadrului didactic, ca principal factor al educației, în fața beneficiarilor direcți și indirecti; ➤ lipsa unui mediu familial adecvat pentru unii elevi;

RESURSE MATERIALE ȘI FINANCIARE	
PUNCTE TARI (Strengths)	PUNCTE SLABE (Weaknesses)
<ul style="list-style-type: none"> ➤ școala dispune de o bază materială bună, săli de clasă cu mobilier modern, laboratoare, bibliotecă, sală de sport (improvizată, dar funcțională); ➤ utilizarea corespunzătoare și eficientă a resurselor financiare, în acord cu politicile și obiectivele școlii, cu interesele elevilor, cu respectarea prevederilor legale; ➤ asigurarea siguranței fizice și protecției elevilor, personalului și bunurilor; ➤ încadrarea în normele igienico-sanitare corespunzătoare; ➤ stare fizică bună a bazei tehnico-materiale; ➤ accesul cadrelor didactice la calculatoarele, xerox-urile, imprimantele din unitatea de învățământ; ➤ antrenarea elevilor și părinților în activități de întreținere și înfrumusețare a claselor și holurilor școlii; ➤ o bază sportivă; ➤ utilizarea PC și programelor software în activitatea de Secretariat și Contabilitate; ➤ conexiunea la Internet a unității de învățământ; ➤ dotarea cu fond de carte și materiale sportive pentru sala de sport; ➤ burse sociale, burse de merit, rechizite, Programul pentru școli al României; ➤ existența bazei de date privind populația școlară, cadrele didactice, normarea, mișcarea de personal, examene naționale, alte documente; ➤ existența unui mobilier adecvat vârstei elevilor și a unor spații pentru desfășurarea activităților; ➤ disponibilitatea noilor tehnologii pentru diversificarea metodelor de predare – învățare și interacțiune la clasă; ➤ crearea unui plan de mentenanță sustenabilă a unității; ➤ preocuparea pentru îmbunătățirea bazei materiale a școlii. 	<ul style="list-style-type: none"> ➤ deteriorarea mobilierului în unele spații de învățământ; ➤ deteriorarea grupurilor sanitare datorită supraaglomerării acestora în timpul pauzelor; ➤ slaba implicare a elevilor în păstrarea bazei materiale a școlii; ➤ distrugerea sau deteriorarea manualelor școlare de către unii elevi.
OPORTUNITĂȚI (Opportunities)	AMENINȚĂRI (Threats)

<ul style="list-style-type: none"> ➤ oportunități de finanțare extrabugetară identificate de școală prin contracte de sponsorizări, dotări și parteneriate; ➤ sprijinirea elevilor provenind din medii sociale defavorizate, prin programe guvernamentale; ➤ sprijinirea școlarizării elevilor și performanței în educație, prin acordarea de burse și alte facilități; ➤ continuarea extinderii IT; ➤ utilizarea ca infrastructură educațională a zonelor verzi din jurul unității de învățământ sau din interiorul acesteia; ➤ utilizarea mediului exterior clădirii unității ca un context integrat pentru învățare; ➤ reabilitatea unității de învățământ, în vederea creșterii gradului de sustenabilitate și a reducerii amprente de carbon. 	<ul style="list-style-type: none"> ➤ conexiune slabă la internet în unele spații ale unității sau defectarea periodică a rețelei de internet; ➤ conștiința morală a elevilor privind păstarea și întreținerea spațiilor școlare; ➤ ritmul accelerat al schimbărilor tehnologice conduce la uzura morală a echipamentelor existente.
---	--

RELAȚII COMUNITARE

PUNCTE TARI (Strengths)	PUNCTE SLABE (Weaknesses)
<ul style="list-style-type: none"> ➤ colaborarea cu instituții și reprezentanți ai autorităților locale pentru organizarea unor activități formale/ informale; ➤ implicarea coordonatorului pentru proiecte și programe în activitatea educativă școlară și extrașcolară, în implementarea de proiecte educative; ➤ buna colaborare între consilierul educativ cu cadrele didactice și conducerea școlii; ➤ diversitatea activităților extrașcolare; ➤ colaborarea eficientă cu sindicatul, Inspectoratul Școlar, Primăria, Poliția; ➤ încheierea de parteneriate cu: școli și alte instituții; ➤ rezultate foarte bune la concursurile artistice și sportive, fazele naționale și județene; ➤ întâlniri cu părinții și buna colaborare cu părinții la nivelul comitetelor de părinți pe clasă; ➤ Consiliul școlar al elevilor este activ și implicat în problematica școlii și comunității. 	<ul style="list-style-type: none"> ➤ slaba implicare a părinților în viața școlii; ➤ disponibilitatea minimă a unor cadre didactice, motivând timpul limitat; ➤ puține legături de parteneriat cu firme private.
OPORTUNITĂȚI (Opportunities)	AMENINȚĂRI (Threats)

<ul style="list-style-type: none"> ➤ oportunități de finanțare extrabugetară identificate de școală prin contracte de sponsorizări, dotări și parteneriate; ➤ posibilitatea promovării imaginii școlii la nivelul comunității prin, site-ul primăriei, site-ul școlii, alte publicații; ➤ sprijinul Primăriei și Consiliului local în desfășurarea unor programe; ➤ colaborarea cu Primăria și pentru dotări, lucrări necesare, etc. ➤ dezvoltarea de colaborări pe plan educațional cu primăria, comunitatea locală, pentru susținerea unității în dezvoltarea infrastructurii școlare și pentru desfășurarea de proiecte de mediu comune; ➤ accesarea de granturi/atragerea de fonduri nerambursabile pentru finanțarea unor proiecte sau programe ce au în vedere dezvoltarea durabilă/mediu, prin care să se susțină atât educația, cât și infrastructura școlară. 	<ul style="list-style-type: none"> ➤ slabe inițiative private sau de sprijin comunitar pentru dezvoltarea și susținerea actului educațional; ➤ interesul scăzut al părinților în cunoașterea și rezolvarea problemelor școlii; ➤ instabilitatea la nivel social și economic a instituțiilor potențial partenere; ➤ situația socio-economică precară a familiilor din care provin unii copii.
--	--

O serie de evenimente reprezentative ale activității desfășurate de Școala Gimnazială Moldova Sulița pot fi vizualitate pe site-ul unității și pe pagina de Youtube.

CAPITOLUL II - DIAGNOZA MEDIULUI EXTERN - ANALIZA P.E.S.T.E

Când ne referim la *mediul extern*, avem în vedere următorii factori: politici, economici, sociali, tehnologici și ecologici.

Activitatea oricărei unități de învățământ este influențată într-o mare măsură de factorii politici, economici, sociali, tehnologici și ecologici, care se manifestă din mediul în care aceasta își desfășoară activitatea.

Performanța instituțională este stimulată sau atenuată semnificativ de conjunctura politică și de evoluția economică la nivel local, regional, național și internațional, de progresul social intern și de integrarea în structurile economice și culturale ale Uniunii Europene

Cuceririle tehnologice, invențiile și inovațiile în domeniul industrial, precum și necesitatea de a păstra un mediu natural ecologic pot contribui la eficientizarea procesului instructiv-educativ și la asigurarea finalităților educaționale.

De aceea, este necesară o radiografie exigentă a mediului în care își desfășoară activitatea Școala

Gimnazială Moldova Sulița pentru a identifica oportunitățile pe care trebuie să le valorifice Planul de Dezvoltare Instituțională, în scopul maximizării rezultatelor.

II.1 Contextul politic

Cadrul legislativ, specific învățământului preconizează descentralizarea și autonomia sistemului de învățământ - Planul strategic al Ministerului Educației cu prioritățile: descentralizare, asigurarea calității, resurse umane, învățarea continuă, ofertă educațională flexibilă, accesibilitate la educație, diversitate culturală, standarde europene.

Școala Gimnazială Moldova Sulița, asemănător tuturor unităților de învățământ din țară, a funcționat și funcționează într-un context complex și în continuă schimbare.

A fost și este necesar în continuare de un efort comun din partea tuturor actorilor implicați în actul educațional pentru a găsi soluții de adaptare la schimbările survenite.

Oferta politică a Guvernului României în domeniul educației este concentrată în jurul următoarelor obiective:

- ✓ Apropierea școlii de comunitate prin adoptarea unor decizii politice favorabile în administrație și finanțare și existența unor strategii de dezvoltare care valorifică potențialul unităților de învățământ;
- ✓ Deplasarea interesului în management de la control către autoevaluare, evaluare și consiliere;
- ✓ Liberalizarea unor sectoare și domenii de activitate, precum și existența unor programe la nivel guvernamental cu impact în activitatea educațională (piața cărții și manualelor, achizițiile de material didactic, programe de formare a personalului);
- ✓ Existența unor strategii de adaptare a sistemului de învățământ românesc la standardele europene și internaționale;
- ✓ Descentralizarea și depolitizarea sistemului educativ;
- ✓ Sporirea resurselor materiale și informaționale la dispoziția unităților de învățământ prin proiecte și programe finanțate de statul român sau de către organismele europene - programele de dotare a laboratoarelor și cabinetelor, dotarea cu echipamente sportive, îmbunătățirea fondului de carte;
- ✓ Finanțarea de către stat a programelor de asistență socială pentru elevi - Programul „Euro 200”, tichete sociale pe suport electronic, Programul „Masă sănătoasă”;

- ✓ Existența proiectelor de pregătire și perfecționare a cadrelor didactice și a programelor cu finalități de educație și formare profesională;
- ✓ Politici integratoare pentru elevii cu cerințe educaționale speciale și elevilor aparținând categoriilor defavorizate;

Procesul de învățământ din Școala Gimnazială Moldova Sulița se desfășoară pe baza legislației generale și a celei specifice sistemului de învățământ preuniversitar, având în atenție toate actele normative din domeniu, notificările și ordinele emise de Ministerul Educației și de Inspectoratul Școlar.

II.2 Contextul economic

Școala Gimnazială Moldova Sulița este situată în localitatea Moldova Sulița, județul Suceava. Aproximativ **90%** dintre elevii școlii la terminarea ciclului gimnazial urmează cursurile liceelor din apropiere: licee teoretice și tehnologice, școli profesionale.

În unitatea noastră școlară există mulți elevi cu o situație materială modestă, acest lucru împiedicându-i să-și manifeste interesul pentru școală.

Situația materială dificilă a părinților multor elevi are consecințe negative asupra interesului acestora față de școală.

Prețul, de multe ori ridicat, al materialelor didactice, precum și al celorlalte mijloace necesare pentru parcurgerea anilor de școală, poate reprezenta, de asemenea, o amenințare.

Dezvoltarea economică a zonei este satisfăcătoare, potențialul economic al zonei fiind axat pe turism, pe mici întreprinderi.

La nivelul județului, sectoarele de activitate cele mai semnificative, din punct de vedere al cifrei de afaceri sunt:

- Comerțul cu ridicata și cu amănuntul;
- Exploatarea și prelucrarea lemnului;
- Construcții;
- Agricultură;

- Transporturi rutiere de mărfuri;
- Fabricarea produselor lactate și a brânzeturilor.

Din punctul de vedere al susținerii financiare a unității noastre din partea societăților comerciale/firmelor private, implicarea acestora în acest sens a fost și este în continuare redusă.

II.3 Contextul social

Elevii provin din medii diferite din punct de vedere social, financiar, religios, etnic, cultural, intelectual și cu referire la locul de rezidență și la cerințele educaționale. Elevilor proveniți din circumscripția școlară stabilită la nivel local li se adaugă alți copii din localitățile învecinate.

Factori sociali:

- ✓ fluctuațiile demografice influențează cifrele de școlarizare ale unității de învățământ;
- ✓ creșterea numărului familiilor monoparentale, creșterea ratei divorțialității;
- ✓ oferta educațională adaptată intereselor elevilor;
- ✓ așteptările comunității de la școală;
- ✓ rolul sindicatelor și a societății civile modifică obiectivele de dezvoltare instituțională;
- ✓ cererea crescândă venită din partea comunității pentru educația adulților și pentru programe de învățare pe tot parcursul vieții transformă unitățile de învățământ în furnizori de servicii educaționale.

Majoritatea familiilor consideră educația ca un mijloc de promovare social. În comunitate, nu există cazuri deosebite de delicvență sau acte semnificative de violență și alte abateri comportamentale.

Se observă două aspecte: o relativă scădere a posibilităților financiare și un număr mai mare de familii care ar trebui să fie ajutate financiar;

o migrare a familiilor cu resurse financiare spre zone mai sigure. Realitățile cadrului social autohton sunt concretizate în interesul justificat al părinților de a-și căuta de lucru în străinătate.

În plan demografic, se remarcă o continuă scădere a populației școlare, cu efecte pe termen lung asupra întregului sistem de învățământ. În comunitate există locuri în care copiii se pot întâlni, socializa și desfășura diverse activități.

II.4 Contextul tehnologic

Tehnologia are un rol foarte important în asigurarea calității și a eficientizării procesului de învățământ. Forma cea mai importantă a contextului tehnologic o reprezintă tehnologia informatică.

Zona în care este situată Școala Gimnazială Moldova Sulița beneficiază de conexiune la Internet, cablu TV, telefonie fixă și mobile din partea mai multor furnizori de servicii, astfel că accesul la informație și la formarea la distanță se realizează foarte ușor, fapt ce permite accesul elevilor la o informare curentă și suplimentară în diverse domenii.

Școala noastră s-a adaptat cerințelor noii tehnologii prin amenajarea unui cabinet de informatică, dar și printr-o serie de activități desfășurate prin dispozitive tehnologice (videoproiector, DVD-player, Cd-uri educaționale etc.).

II.5. Contextul ecologic

Educației pentru mediu îi se cuvine un rol foarte important, în condițiile în care spațiul este afectat în permanență de poluare.

Schimbările climatice și degradarea mediului sunt probleme cu care ne confruntăm la nivel național și internațional. Schimbările climatice constituie provocări majore, care vor marca generațiile viitoare.

Abordarea acestora trebuie să aibă în vedere schimbări radicale atât la nivel economic, cât și la nivel social. Educația este unul din pilonii îmbunătățirii răspunsului la schimbările climatice, prin schimbarea comportamentului uman, în vederea protejării naturii și a resurselor, fiind recunoscut faptul că educația pentru climă joacă un rol fundamental în adaptarea comportamentală și mentală a societății la schimbările climatice.

Școala Gimnazială Moldova Sulița promovează educația pentru mediu prin desfășurarea activităților în cadrul Programului „Săptămâna verde”, prin dezvoltarea unui plan de mentenanță sustenabilă a unității, prin colaborări cu specialiști, prin dezvoltarea de parteneriate cu instituții specializate de mediu pentru proiecte comune.

În educația pentru mediu, școala utilizează ca infrastructură educațională zonele verzi din jurul unității de învățământ sau din interiorul acesteia, mediului exterior clădirii unității ca un context integrat pentru învățare. Apreciem că orice proiect care sprijină protecția mediului este bine venit și că educația pentru mediu trebuie să devină o componentă fundamentală în educarea tinerilor.

Împreună cu elevii organizăm activități de igienizare în curtea școlii, în apropierea acesteia, dar și în localitate.

Evenimente reprezentative din viața Școlii Gimnaziale Moldova Sulița pot fi vizualitate pe site-ul unității și pe pagina de Youtube.

Concluziile și interpretările analizei PESTE sunt valorificate în elaborarea direcțiilor de acțiune strategică ale Școlii Gimnaziale Moldova Sulița pentru perioada 2025 – 2030.

CAPITOLUL III – STRATEGIA Școlii Gimnaziale Moldova Sulița

„CONSIDERĂ ELEVUL O FĂCLIE PE CARE SĂ O APRINZI, ASTFEL ÎNCÂT MAI TÂRZIU SĂ LUMINEZE CU O LUMINĂ PROPRIE.”

Plutarh

III.1 Viziunea școlii

Școala Gimnazială Moldova Sulița este o instituție în slujba comunității și va fi întotdeauna locul unde toți copiii își vor defini și dezvolta personalitatea prin promovarea respectului pentru adevăratele valori ale vieții și facilitarea accesului egal la educație.

III.1 Misiunea școlii

Școala noastră este deschisă pentru toți membrii comunității și este capabilă să asigure tuturor elevilor acces la o educație de calitate. Asigurăm această calitate printr-un climat organizațional bazat pe o comunicare deschisă în vederea formării elevilor, dar și dezvoltării

personalității lor, a abilităților și competențelor –cheie într-un climat stimulativ de colaborare și de siguranță.

Școala Gimnazială Moldova Sulița își propune:

- Să dezvolte interesul pentru educație și formare permanentă în sensul promovării unui învățământ modern, deschis și flexibil, capabil să asigure accesul la toate nivelurile și formele de învățământ, din perspectiva formării abilităților și competențelor pentru realizarea succesului personal și profesional;
- Să promoveze principiile unui management optim realizării unui climat educațional incluziv;
- Să asigure elevilor un demers educațional proiectat în concordanță cu exigențele unei societăți democratice, bazate pe egalitate de șanse;
- Să asigure tuturor elevilor o educație de calitate prin centrarea învățării pe elev, prin utilizarea unor metodologii noi de lucru și abordarea educației din perspectiva serviciilor comunitare, prin implicarea părinților și a reprezentanților comunității în pregătirea și evoluția în carieră a elevilor, în raport cu nevoile comunitare;
- Să promoveze și să identifice dezvoltarea calităților și aptitudinilor fiecărui elev pentru a fi capabil să-și aleagă viitorul cel mai potrivit și să se adapteze unei societăți dinamice;
- Să asigure aplicarea și respectarea prevederilor legislației școlare și legislației muncii;
- Acțiuni pentru dezvoltarea capacității instituționale, de elaborare, planificare și implementare de programe și prin care se urmărește asigurarea încrederii beneficiarilor că sunt îndeplinite standardele de calitate de către furnizorul de educație în vederea obținerii rezultatelor optime ale învățării, cultivării excelenței, reducerii abandonului școlar, a reducerii analfabetismului funcțional;
- Diversificarea îmbunătățirea stării de bine a elevilor în toate activitățile asociate cu învățarea, derulate în școală, acasă sau în alte contexte și situații de învățare;
- Creșterea adaptării școlare, medierea succesului și integrarea școlară a tuturor copiilor aparținând categoriilor/grupurilor vulnerabile, prin asigurarea accesului la educație;
- Să valorizeze colaborarea cu parteneri din comunitatea locală și din Europa.

Valorile care ne ghidează activitatea sunt:

- Integritatea;
- Etica;
- Transparența;
- Colaborarea;
- Implicarea;
- Responsabilitatea



III.3 Ținte strategice

Pornind de la misiunea și viziunea școlii, de la rezultatele diagnozei și autoevaluării, am formulat următoarele ținte strategice în vederea dezvoltării Școlii Gimnaziale Moldova Sulița în perioada 2025- 2030:

1. Creșterea cu 5% a rezultatelor absolvenților la Evaluarea Națională.

Motivarea alegerii țintei strategice: La nivelul unității există elevi provenind din familii defavorizate, elevi care din diverse motive nu acordă atenție sporită rezultatelor la evaluări și testări și alți elevi care au potențial ridicat pentru a obține note mari la evaluare.

Rezultatele la Evaluarea Națională sunt esențiale pentru viitorul educational al elevilor, influențând accesul la licee de calitate. O creștere a rezultatelor reflectă nu doar competențele academice, ci și imaginea școlii. O revizuire a performanțelor anterioare poate evidenția tendințe și zone de îmbunătățire. Dacă s-a observat o stagnare sau o scădere, stabilirea unei ținte clare poate motiva cadrele didactice și elevii să se concentreze asupra rezultatelor. O țintă ambițioasă poate determina cadrele didactice să colaboreze și să participe la formări suplimentare, îmbunătățind astfel metodele de predare și evaluare.

2. Îmbunătățirea stării de bine a elevilor pentru reducerea, în anul școlar următor, cu cel puțin 75% a numărului cazurilor raportate de bullying și de violență între elevi în scopul creării/menținerii siguranței fizice și emoționale a elevilor în școală și în afara ei.

Motivarea alegerii țintei strategice: Mediul școlar și lumea în care elevii învață, continuă să se schimbe. În acest context, starea de bine trebuie actualizată pentru că este în continuă schimbare, iar existența sau absența acesteia, poate afecta succesul în procesul de învățare.

În școală au avut loc de-a lungul timpului cazuri de bullying și de violență între elevi, de aceea, unitatea trebuie să prevină și să combat acest comportament abuziv, realizat în mod repetat și cu intenție directă sau indirectă, care duce la prejudicierea fizică și/sau psihică a victimei / victimelor, prin umilire, rănire, persecuție, intimidare sau alte fapte.

Starea de bine la școală este esențială pentru dezvoltarea unei atitudini favorabile învățării pe tot parcursul vieții: un adult cu amintiri negative despre școală, despre foștii colegi, despre școală, despre profesori și despre experiențele de învățare trăite este de așteptat că nu va fi favorabil învățării.

Crearea condițiilor optime de siguranță și securitate instituțională și emoțională, tuturor grupelor de interes, dascăli și elevi, consilierea acestora și facilitarea schimbului de informații, sunt principala preocupare a noastră.

Deci, pentru a îmbunătăți participarea și rezultatele învățării, școala trebuie să îmbunătățească și starea de bine a elevilor, să mențină climatul de siguranță fizică și emoțională, în toate activitățile asociate cu învățarea, derulate în școală, acasă sau în alte contexte și situații de învățare.

3. Îmbunătățirea participării la educație prin dezvoltarea și promovarea unei educații incluzive și creșterea ratei de atragere și integrare în comunitatea școlară a tuturor categoriilor/grupurilor vulnerabile de copii.

Motivarea alegerii țintei strategice: În școală există mai multe categorii de copii aparținând categoriilor/grupurilor vulnerabile: din familii sărace și/sau din familii cu un nivel scăzut de educație, din mediul rural, cu tulburări specifice de învățare— dovedite cu certificat de handicap și/sau certificat de orientare—numiți, în general, ”cu CES” (cu cerințe educaționale speciale), cu părinți plecați în străinătate, în grija bunicilor, rudelor sau a altor persoane, alte categorii identificate, ca atare, la nivelul unității de învățământ.

Principiul egalității de șanse reprezintă conceptul de bază al școlii incluzive, prin aplicarea căruia, aceasta contribuie la anularea diferențelor de valorizare bazate pe criterii subiective, de ordin etnic sau social. Incluziunea la nivel școlar se realizează prin respectarea și valorizarea diferențelor socio-culturale existente în rândul elevilor și prin promovarea bogăției și a diversității experienței educative care rezultă din aceste diferențe.

În Școala Gimnazială Moldova Sulița din punctul de vedere al unei educații incluzive putem sintetiza: unitatea de învățământ are porțile deschise pentru toți cei interesați și dezvoltă relațiile cu comunitatea.

4. Asigurarea unui management instituțional eficient, transparent, bazat pe entuziasm, motivare, implicare proactivă, prin implicarea a celor puțin 50% din totalul cadrelor didactice în procesul de luare a deciziilor și prin implicarea întregului personal, a beneficiarilor educației oferite, în procesul de asigurare a calității educației.

Motivarea alegerii țintei strategice: Calitatea actului educațional este dată în unitate de: pregătirea cadrelor didactice, comunicarea profesor – elev, utilizarea metodelor și mijloacelor didactice interactive, rolul tuturor disciplinelor în actul educațional, atingerea standardelor naționale, prognoza și diagnoza activităților propuse.

Asigurarea calității în învățământ impune o serie de măsuri manageriale care să mărească atât rata de retenție, de performanță și succes a elevilor, cât și creșterea nivelului de formare și perfecționare continuă a cadrelor didactice, la nivelul standardelor naționale și europene.

5. Dezvoltarea unor atitudini și comportamente bazate pe valorile interculturalității în rândul elevilor și cadrelor didactice, prin creșterea anuală cu 25% a numărului de activități extracurriculare, a proiectelor și parteneriatelor locale, naționale și internaționale, prin promovarea excelenței.

Motivarea alegerii țintei strategice: Prin proiectarea și desfășurarea unor activități extracurriculare deosebite, a unor proiecte și parteneriate se dorește valorizarea aspectelor culturale diverse și punerea în valoare a unor seturi de atitudini și comportamente pozitive.

Ne bazăm pe interesul crescut al tuturor generațiilor de copii, pe experiența ultimilor ani care ne-a demonstrat că la toate activitățile de acest gen organizate în unitate, cadrele didactice și elevii au participat cu entuziasm, s-au implicat în organizarea și desfășurarea unor astfel de evenimente, au venit ei înșiși cu propuneri privind activitățile care să se organizeze.

III.4 Opțiuni strategice - Program de dezvoltare

ȚINTE STRATEGICE	OPȚIUNI STRATEGICE
<p>1. Creșterea cu 5% a rezultatelor absolvenților la Evaluarea Națională.</p>	<p>1. Opțiunea curriculară:</p> <ul style="list-style-type: none"> a. Organizarea de cursuri suplimentare pentru elevii care au dificultăți la disciplinele cheie: matematică și limba română. b. Organizarea de grupuri de studiu axate pe pregătirea pentru evaluare, unde elevii pot colabora și învăța unii de la alții. c. Utilizarea platformelor online pentru resurse educaționale, teste simulate și feedback personalizat. d. Implementarea de teste și evaluări regulate pentru a monitoriza progresul elevilor și a identifica rapid ariile în care este nevoie de intervenție. e. Asigurarea unui suport de orientare profesională pentru a motiva elevii și a le îmbunătăți încrederea în sine.

2. Opțiunea – resurse umane:

- a. Organizarea de cursuri de perfecționare pentru cadrele didactice, axate pe strategii moderne de predare eficiente și tehnici de evaluare formative.
- b. Încurajarea profesorilor din diferite discipline să colaboreze pentru a dezvolta proiecte comune, facilitând astfel o învățare integrată și relevantă.
- c. Implementarea unor metode de evaluare a eficienței profesorilor, cu feedback constructiv, pentru a încuraja dezvoltarea profesională.
- d. Încurajarea profesorilor să participe la evenimente educaționale pentru a învăța despre cele mai recente tendințe și practici în educație.

3. Opțiunea – resurse materiale și financiare:

- a. Stimularea elevilor prin acordarea de burse și alte stimulente.
- b. Utilizarea materialelor didactice moderne pentru ca lecțiile să devină mai atractive.

4. Opțiunea – relații cu comunitatea:

- a. Realizarea de parteneriate locale care duc la creșterea încrederii în școală la nivel comunitar.
- b. Organizarea de întâlniri regulate cu părinții pentru a-i informa despre progresele copiilor și a-i implica în procesul educațional.
- c. Organizarea de workshop-uri și seminarii pentru părinți și membrii ai comunității axate pe sprijinul educațional și dezvoltarea abilităților.

<p>2. Îmbunătățirea stării de bine a elevilor prin diversificarea ofertei de activități curriculare și extracurriculare pentru reducerea, în anul școlar următor, cu cel puțin 75% a numărului cazurilor raportate de bullying și de violență între elevi în scopul creării/ menținerii siguranței fizice și emoționale a elevilor în școală și în afara ei.</p>	<p>1. Opțiunea curriculară:</p> <p>a. Cunoașterea atitudinii elevilor față de învățare, școală, profesori și colegi și cunoașterea factorilor pozitivi sau negativi care influențează această atitudine, pentru fiecare elev în parte.</p> <p>b. Desfășurarea de activități interculturale, care promovează ”norme sociale pozitive” și valori precum diversitatea sau toleranța.</p> <p>c. Activități extracurriculare de educație civică, de prevenire și combatere a violenței și hărțuirii.</p>
	<p>2. Opțiunea – resurse umane:</p> <p>a. Programe de educație parentală și alte activități dedicate părinților pentru cunoașterea copiilor, relațiile cu ei, combaterea bullyingului și violenței etc.</p> <p>b. Responsabilizarea cadrelor didactice în scopul intervenției imediate în cazurile de bullying semnalate sau identificate.</p>
	<p>3. Opțiunea – resurse materiale și financiare:</p> <p>a. Atragerea de sponsorizări și donații.</p> <p>b. Accesarea de fonduri europene pentru creșterea calității actului educațional.</p>
	<p>4. Opțiunea – relații cu comunitatea:</p> <p>a. Găzduirea unor evenimente comunitare.</p> <p>b. Parteneriate și proiecte comune pentru prevenirea comportamentelor antisociale, violenței și hărțuirii.</p> <p>c. Inițierea unor programe de sensibilizare a comunității privind fenomenul de violență și bullying școlar, cu aportul tuturor actorilor sociali.</p>

<p>3. Îmbunătățirea participării la educație prin dezvoltarea și promovarea unei educații incluzive și creșterea ratei de atragere și integrare în comunitatea școlară a tuturor categoriilor/grupurilor vulnerabile de copii.</p>	<p>1. Opțiunea curriculară:</p> <p>a. Crearea claselor eterogene la început de ciclu – incluzând astfel elevi din grupuri dezavantajate și elevi cu cerințe educaționale speciale.</p> <p>b. Creșterea gradului de corelare a tehnologiilor educaționale, curriculumului, materialelor didactice cu nivelul de dezvoltare a copilului și nevoile de învățare diferite.</p> <p>c. Sprijinirea educabililor aparținând unor grupuri defavorizate,</p> <p>d. creșterea adaptării școlare, mediatizarea succesului și integrarea tuturor elevilor, indiferent de nevoile lor, prin asigurarea accesului egal la educație.</p>
	<p>2. Opțiunea – resurse umane:</p> <p>a. Formarea inițială și continuă a cadrelor didactice în domeniul educației incluzive, astfel încât, expertiza dobândită să vină în sprijinul fiecărui copil.</p> <p>b. Asigurarea serviciilor de asistență psihopedagogică, prin colaborarea cu CJRAE.</p> <p>3. Opțiunea – resurse materiale și financiare:</p> <p>a. Asigurarea condițiilor materiale necesare și reorganizarea modalităților suport pentru asistența psihopedagogică adecvată și accesibilă tuturor copiilor din categoriile/grupurile vulnerabile.</p>

	<p>4. Opțiunea – relații cu comunitatea:</p> <p>a. Activități de promovare a educației incluzive în comunitate - creșterea gradului de sensibilizare a opiniei publice în problema educației incluzive.</p> <p>b. Implicarea comunității în viața școlară.</p> <p>c. Stabilirea de parteneriate naționale și internaționale în dezvoltarea și promovarea educației incluzive.</p>
<p>4. Asigurare unui management instituțional eficient, transparent, bazat pe entuziasm, motivare, implicare proactivă, prin implicarea a celor puțin 50% din totalul cadrelor didactice în procesul de luare a deciziilor și prin implicarea întregului personal, a beneficiarilor educației oferite, în procesul de asigurare a calității educației.</p>	<p>1. Opțiunea curriculară:</p> <p>a. Încurajarea participării beneficiarilor direcți și indirecti în stabilirea ofertei curriculare la dispoziția școlii, aliniată la cerințele externe.</p> <p>b. Dezvoltarea de către cadrele didactice a strategiilor de lucru în echipă, prin proiecte de grup, sesiuni demonstrative de dezbateri.</p> <p>c. Eficientizarea activităților prin promovarea celor care dezvoltă spiritul de echipă, comunicare pozitivă, pasiune în activitățile desfășurate.</p> <p>2. Opțiunea – resurse umane:</p> <p>a. Identificarea nevoilor reale de pregătire ale cadrelor didactice, stimularea participării acestora în programe de formare continuă, în vederea creșterea calității resurselor umane angajate în școală, în vederea îndeplinirii scopurilor educaționale și asigurarea calității în învățământ, în vederea îmbunătățirii relațiilor dintre colegi și dintre profesori și elevi, în vederea creșterii gradului de satisfacție în raport cu activitățile desfășurate la școală.</p> <p>b. Dezvoltarea capacităților de relaționare în luarea deciziilor cu factorii relevanți: structurile organizatorice ale părinților și elevilor.</p>

	<p>c. Responsabilizarea personalului în atingerea ținuturilor strategice, respectând fișa postului și valorizând abilitățile personale.</p>
	<p>3. Opțiunea – resurse materiale și financiare: a. Atragerea de sponsorizări pentru derularea proiectelor școlii. b. Completarea achiziționării mijloacelor moderne audiovizuale, a materialelor didactice în contextul digitalizării procesului educativ.</p>
	<p>4. Opțiunea – relații cu comunitatea: a. Implicarea instituțiilor cu interes educațional în antrenarea cadrelor didactice și a elevilor. b. Dezvoltarea capacităților de relaționare cu comunitatea locală.</p>
<p>5. Dezvoltarea unor atitudini și comportamente bazate pe valorile interculturalității în rândul elevilor și cadrelor didactice, prin creșterea anuală cu 25% a numărului de activități extracurriculare, a proiectelor și parteneriatelor locale, naționale și internaționale.</p>	<p>1. Opțiunea curriculară: a. Implicarea și responsabilizarea elevilor pentru o educație privind valorile interculturalității prin înființarea de cercuri tematice ce vizează interculturalitatea.</p> <p>2. Opțiunea – resurse umane: a. Stimularea, prin distincții și premii, a cadrelor didactice care se implică în proiecte și activități care abordează tema interculturalității. b. Recompensarea elevilor care obțin rezultate deosebite la concursuri și proiecte pe tema interculturalității, pentru stimularea și promovarea excelenței.</p> <p>3. Opțiunea – resurse materiale și financiare: a. Atragerea de resurse financiare extrabugetare în vederea realizării materialelor de promovare a principiului interculturalității. b. Asigurarea bazei logistice necesare mediatizării periodice a activităților școlii și a diseminării informațiilor, în ceea ce privește interculturalitatea.</p>

4. Opțiunea – relații cu comunitatea:

- a. Sensibilizarea partenerilor sociali în sprijinirea și realizarea unor acțiuni ce au drept scop creșterea responsabilității în rândul elevilor față de valorile interculturalității.
- b. Punți de legătură și spații de întâlnire, nu doar cu familiile elevilor, ci și cu instituțiile și cu organizațiile locale, pe care să le antreneze în proiecte comune, benefice întregii comunități.
- c. Participarea școlii la evenimente de promovare a interculturalității, în unități școlare, dar și culturale și sociale.

Menționăm că prioritatea atingerii țintelor se va stabili în conformitate cu rezultatele analizelor SWOT, care au evidențiat următoarele aspecte în dezvoltarea instituțională a școlii:

- Îmbunătățirea continuă a calității ambientului educațional în care se desfășoară activitatea didactică;
- Atragerea de fonduri suplimentare obținute prin sponsorizări, proiecte finanțate în cadrul programelor naționale sau internaționale;
- Consilierea resursei umane în problematica reducerii absenteismului și a abandonului școlar;
- Asigurarea egalității șanselor în educație, a reducerii absenteismului, abandonului școlar, a părăsirii timpurii a școlii și a îmbunătățirii rezultatelor învățării, reducerii analfabetismului funcțional și promovarea excelenței;
- Creșterea performanțelor profesionale și didactice ale personalului didactic prin participarea la programe de formare, simpozioane, seminarii, colocvii, instruirii, schimburi de experiență;
- Diversificarea îmbunătățirea stării de bine a elevilor în toate activitățile asociate cu învățarea, derulate în școală, acasă sau în alte contexte și situații de învățare;
- Extinderea utilizării în procesul de predare a unor metode moderne și a unor stiluri de predare flexibile, valoroase, stimulative, moderne, activ participative, diferențiate pe particularități de vârstă și individuale ale fiecărui elev, care să conducă la creșterea motivației pentru învățare și a performanței școlare;
- Creșterea numărului de elevi participanți la concursurile școlare și extrașcolare care obțin performanțe și creșterea procentului de promovare a examenului de evaluare națională;
- Consolidarea susținerii educației și formării elevilor cu cerințe educaționale speciale (CES) și a celor proveniți din familii defavorizate sau aflate în dificultate;
- Diversificarea situațiilor de învățare prin intermediul activităților extracurriculare;
- Creșterea adaptării școlare, medierea succesului și integrarea școlară a tuturor copiilor aparținând categoriilor/grupurilor vulnerabile, prin asigurarea accesului la educație;
- Promovarea educației privind schimbările climatice și de mediu;

- Îmbunătățirea managementului prin construirea unui climat de siguranță și încredere pentru desfășurarea în condiții optime a procesului instructiv educativ;
 - Inițierea și participarea activă în cadrul unor proiecte comune cu instituții din comunitate;
- Participarea la proiecte cu finanțare europeană

CAPITOLUL IV - CONSULTARE, MONITORIZARE ȘI EVALUARE

Elaborarea Planului de Dezvoltare Instituțională al Școlii Gimnaziale Moldova Suița, este expresia unei gândiri și decizii colective, fiind rodul unei echipe de proiect care a valorificat foarte bine experiența fiecărui individ pe baza cunoașterii preferințelor și a înclinațiilor spre un anumit rol în echipă, ceea ce a permis valorificarea optimă a potențialului fiecărui membru din echipă.

Complexitatea situațiilor, dinamica grupurilor de interese au determinat etalarea unor valori și norme de bază, cum ar fi: încredere și respect, onestitate, cooperare dar și competiție, creativitate, dreptate, respect de sine și respectul echipei, asumare de riscuri, colegialitate etc. Consultarea documentelor în vederea elaborării PDI a oferit informații prețioase referitoare la direcțiile de dezvoltare. Au fost consultate și analizate și documente referitoare la dotarea existentă în momentul planificării, pentru a putea proiecta necesarul pentru perioada vizată prin proiect. În stabilirea unui management de curriculum anticipativ și strategic au fost analizate toate documentele la dispoziție. În derularea activităților comune din cadrul echipei de proiect a fost preferat un stil managerial practic și logic, cu deosebită grijă pentru realizarea sarcinilor primite, fără a fi neglijate elemente ce țin de imaginație și creativitate.

În elaborarea planului am consultat:

- ⇒ cadrele didactice în vederea stabilirii priorităților strategice care trebuie urmărite pentru realizarea misiunii pe care școala și-a asumat-o;
- ⇒ reprezentanți ai părinților pentru a determina așteptările acestora și modul în care acestea au fost atinse până acum; au fost reținute aspecte pe care părinții doresc să le ameliorăm și să le dezvoltăm în etapele următoare;

⇒ documentele unității, PDI-ul anterior.

Alte surse de informații

- ⇒ Documente de proiectare a activității unității (documente ale catedrelor, comisiilor, Consiliului elevilor, Consiliului reprezentativ al părinților/ reprezentaților legali, documente care atestă parteneriatele unității, oferta educațională, planul de școlarizare);
- ⇒ Documente de analiză a activității unității (rapoarte ale catedrelor, rapoarte ale Consiliului de Administrație, rapoarte ale echipei manageriale, rapoarte ale celorlalte compartimente);
- ⇒ Documente de prezentare și promovare a școlii;
- ⇒ Chestionare, discuții;
- ⇒ Ghidurile ARACIP, rapoarte scrise ale Inspectoratului Școlar, întocmite în urma inspecțiilor efectuate în unitate.

Procesul de monitorizare și evaluare va fi asigurat de director, Consiliul de Administrație, Consiliul Profesoral, CEAC, Comisia pentru Curriculum și Echipa de elaborare a PDI prin:

- ✓ întâlniri și ședințe de lucru pentru informare, feed-back, actualizare;
- ✓ includerea de activități specifice în planurile de activitate ale Consiliului de Administrație, ale Consiliului Profesoral, ale catedrelor;
- ✓ activități specifice de control intern;
- ✓ prezentarea de rapoarte anuale în cadrul Consiliului Profesoral și al Consiliului de Administrație;
- ✓ revizuire periodică.

Activitățile de **monitorizare și evaluare** vor viza următoarele aspecte:

- întocmirea setului de date care să sprijine monitorizarea realizării țințelor, etapă cu etapă (datele și informațiile sunt colectate în “*baza de date a școlii*”);
- analiza informațiilor privind atingerea țințelor;
- evaluarea progresului în atingerea țințelor, adică gradul de avansare în raport cu obiectivele și termenele propuse;
- costurile – concordanța/neconcordanța dintre ceea ce am planificat și ceea ce am obținut;

→ calitatea – nivelul atingerii cerințelor din standardele de calitate.

Monitorizarea se va realiza *prin*:

- deciziile curente – referitoare la derularea concretă a acțiunilor, în cazul “*problemelor bine structurate*”;
- rezolvarea de probleme – adică elaborarea deciziilor în cazul “*problemelor structurate impropriu*”;
- stilul managerial – alternarea stilurilor manageriale în funcție de situațiile concrete etc.

În procesul de monitorizare a implementării P.D.I.-ului, se va urmări: prezentarea clară a țăintelor strategice și a opțiunilor strategice, asigurându-se corelarea acestora cu direcțiile de acțiune de la nivelul tuturor comisiilor de lucru, implicarea întregului personal al școlii în realizarea obiectivelor, identificarea soluțiilor pentru problemele ce se ivesc în procesul de implementare a P.D.I.-ului.

Instrumente de monitorizare:

- observațiile;
- discuțiile cu elevii, cu părinții;
- asistențele la ore;
- chestionare;
- dezbateri la nivelul comisiilor din școală, Consiliului de Administrație, al Consiliului Profesoral.

Monitorizarea de tip managerial. Cea mai frecventă formă de monitorizare pe care o vom folosi va fi cea de tip managerial, adică vor fi monitorizați indicatorii:

- *eficacitate* – indicatorii care arată atingerea finalităților propuse;
- *economicitate* – indicatorii care arată nivelul consumului de resurse;
- *eficiență* – indicatorii care arată relația dintre eficacitate și economicitate;
- *efectivitate* – aspectele care arată dacă ceea ce facem este chiar ceea ce trebuie să facem.

Monitorizarea inovației. Vom folosi de asemenea și acest tip de monitorizare, având în vedere ca inovația, creativitatea reprezintă o cale esențială de *asigurare a calității educației*:

- măsura în care personalul școlii (cadre didactice, personal didactic auxiliar, personal administrativ), părinți, elevi, actori educaționali din comunitate s.a. *adoaptă/participă/inițiază* procese de schimbare;
- măsura în care cei implicați corectează/remediază și îmbunătățesc/crează o anumită schimbare, în concordanță cu cerințele din standardele de calitate;

Datele și informațiile colectate pe baza monitorizării vor fi valorificate pentru evaluarea propriu- zisă: stabilirea gradului de atingere a obiectivelor propuse, gradul de implicare a actorilor educaționali, impactul asupra mediului intern și cel extern, nivelul costurilor, oportunitatea continuării/ dezvoltării/ diversificării acțiunilor. Atingerea anuală a țintelor va fi monitorizată de echipa de cadre didactice care a contribuit la realizarea PDI-ului. Membrii Comisiei de Evaluare și Asigurare a Calității și membrii Comisiei de Curriculum vor evalua activitatea, în orizontul sarcinilor care le revin din Planul managerial.

Concluziile reieșite din evaluarea realizată la nivelul comisiilor vor fi incluse în raportul anual privind starea și calitatea învățământului din unitate și se vor stabili măsuri corective și ameliorative.

Revizuirea PDI se va face, de regulă, la începutul anului școlar, în lunile septembrie – octombrie, și ori de câte ori este nevoie, pe baza concluziilor desprinse din Raportul privind starea și calitatea învățământului în Școala Gimnazială Moldova Sulița în anul școlar încheiat, și pe baza propunerilor făcute de beneficiarii direcți și indirecti ai școlii

